



PPUH JOTDE SP.C. J. DUDZIŃSKI D. KIERES
BIURO USŁUG INWESTYCYJNYCH

75-307 Koszalin • Plac Kilińskiego 2 • tel. 698 088514, 502 244 121 • mail. biuro@jotde.com.pl

Załączniki do projektu budowlanego

NAZWA ZAMIERZENIA BUDOWLANEGO	Budowa automatu na postumencie - urządzenia automatycznego defibrylatora zewnętrznego AED – wraz z przyłączem elektroenergetycznym w ramach zadania „40 Punktów Życia – defibrylatorów AED w miejscach publicznych w Koszalinie realizowanych w ramach budżetu obywatelskiego 2021” – PUNKT ŻYCIA #26
ADRES I KATEGORIA OBIEKTU BUDOWLANEGO	Miasto: Koszalin, ul. Żytnia Kategoria obiektu budowlanego: XXVI
LOKALIZACJA OBIEKTU	Jednostka ewidencyjna: 326101_1 Województwo zachodniopomorskie Powiat m. Koszalin, Gmina Koszalin - miasto ul. Żytnia, obręb 049, działka nr 93/9;
INWESTOR	Gmina Miasto Koszalin ul. Rynek Staromiejski 6-7; 75-007 Koszalin

Spis zawartości

1	Informacja dotycząca bezpieczeństwa i ochrony zdrowia	1
2	Współrzędne trasy kabla	4
3	Wypis z rejestru gruntów	5
4	Warunki przyłączenia Energa Operator SA	6
5	Opinia Zachodniopomorskiego Wojewódzkiego Konserwatora Zabytków	9
6	Decyzja Zarządu Dróg i Transportu w Koszalinie w zakresie drogowym	10
7	Opinia Zarządu Dróg i Transportu w Koszalinie w zakresie zieleni	14
8	Opinia Zarządu Dróg i Transportu w Koszalinie w zakresie infrastruktury technicznej	16

Informacja dotycząca bezpieczeństwa i ochrony zdrowia

INWESTOR	Gmina Miasto Koszalin ul. Rynek Staromiejski 6-7; 75-007 Koszalin
OBIEKT	Budowa automatu na postumencie - urządzenia automatycznego defibrylatora zewnętrznego AED
Kategoria Obiektu Budowlanego	XXVI
LOKALIZACJA OBIEKTU	Jednostka ewidencyjna: 326101_1 Województwo zachodniopomorskie Powiat m. Koszalin, Gmina Koszalin - miasto ul. Żytnia, obręb 049, działka nr 93/9;
TEMAT	Budowa automatu na postumencie - urządzenia automatycznego defibrylatora zewnętrznego AED w ramach zadania „40 Punktów Życia – defibrylatorów AED w miejscach publicznych w Koszalinie realizowanych w ramach budżetu obywatelskiego 2021” – PUNKT ŻYCIA #26
BRANŻA	ELEKTRYCZNA

OPRACOWAŁ	mgr inż. Jan Dudziński upr.: A/NB/8300/48/78 Izba: ZAP/IE/2515/01	19.11.2021	
------------------	---	------------	--

Zakres robót dla całego zamierzenia budowlanego oraz kolejność realizacji poszczególnych obiektów:

Roboty budowlane obejmują wykonanie:

- a) Budowa automatu - urządzenia automatycznego defibrylatora zewnętrznego AED

Wykaz istniejących obiektów budowlanych

- a) istniejące czynne kable 0,4 i 15kV

Elementy zagospodarowania działki lub terenu, które mogą stwarzać zagrożenie bezpieczeństwa i zdrowia ludzi:

- a) istniejące czynne kable 0,4 i 15kV

Przewidywane zagrożenia występujące podczas realizacji robót budowlanych:

	Specyfikacja robót budowlanych stwarzających wysokie ryzyko powstania zagrożenia bezpieczeństwa i zdrowia ludzi	Skala zagrożenia	Miejsce wystąpienia zagrożenia	Czas wystąpienia zagrożenia
1.	Błędne wyłączenie obwodu, czynnej linii kablowej	Duża	Linia kablowa 15kV	w trakcie wykonywania robót
2.	Związane ze sprzętem eksploatacyjnym na budowie (<i>narzędzia ręczne</i>)	Mała	w strefie wykonywania robót	w trakcie wykonywania robót
3.	Przypadkowo odkryte w trakcie robót ziemnych instalacje	Duża	w strefie wykonywania robót	w trakcie wykonywania robót
4.	Przypadkowo odkryte w trakcie robót ziemnych przedmioty trudne do identyfikacji	Średnia	w obszarze objętym budową	w czasie trwania budowy
5.	Możliwość znalezienia się osób postronnych na terenie budowy	Średnia	w obszarze objętym budową	w trakcie wykonywania robót
6.	Poruszające się po drodze publicznej pojazdy w pobliżu budowy niezwiązane z organizacją budowy	Średnia	Objazd obszaru robót	w trakcie wykonywania robót

Skala zagrożenia (w wersji pierwotnej, przed podjęciem działań redukujących zagrożenie):

- a) mała – gdy skutek działania zagrożenia może nastąpić niezdolność do pracy do 6 m-cy,
- b) średnia – gdy skutek działania zagrożenia może nastąpić niezdolność do pracy powyżej 6 m-cy,
- c) duża – gdy skutek działania zagrożenia może nastąpić śmierć lub kalectwo,

Sposób prowadzenia instruktażu pracowników przed przystąpieniem do realizacji robót szczególnie niebezpiecznych:

Przed przystąpieniem do realizacji robót kierownik budowy udzieli zespołom pracowników własnych oraz podwykonawcom robót budowlanych szczegółowego instruktażu w formie ustnej, obejmującego zaznajomienie z:

- a) zakresem robót budowlanych,
- b) technologiami robót budowlanych,
- c) harmonogramem robót z podaniem kolejności ich realizacji oraz czasu wymaganego do ich wykonania,
- d) przewidywanymi zagrożeniami przy wykonywaniu robót budowlanych, z podaniem ich rodzaju i skali, czasu i miejsca wystąpienia oraz sposobu wydzielenia i oznakowania miejsca prowadzenia robót,
- e) „Instrukcją bezpiecznego wykonywania robót budowlanych”.

Środki techniczne i organizacyjne, zapobiegające niebezpieczeństwom wynikającym z wykonywania robót budowlanych w strefach szczególnego zagrożenia zdrowia lub w ich sąsiedztwie w tym

zapewniających bezpieczną i sprawną komunikację, umożliwiającą szybką ewakuację na wypadek pożaru, awarii i innych zagrożeń:

- a) zapewnienie łączności radiowej lub telefonicznej z wykorzystaniem telefonu komórkowego
 - pogotowie ratunkowe 999
 - policja 997
 - straż pożarna 998
 - pogotowie energetyczne 991
 - pogotowie gazowe 992
 - pogotowie wod-kan 994
- b) zagospodarowanie terenu budowy lub robót oraz ich prowadzenia winno odbywać się zgodnie z obowiązującymi zasadami i przepisami bhp oraz planem BiOZ
- c) uwzględnienie wymagań związanych z organizacją i wykonywaniem robót, jakie wynikają z uzgodnień z:
 - zarządcą drogi publicznej,
 - właścicielem lub użytkownikiem infrastruktury technicznej znajdującej się w obszarze prowadzonych robót,
- d) rozmieszczenie pojazdów, sprzętu, materiałów i ziemi z wykopów w taki sposób, aby nie blokować dojazdów do stanowisk pracy
- e) zabezpieczenie miejsc prowadzenia robót przy użyciu:
 - taśm ostrzegawczych,
 - barier
 - balustrad
 - ogrodzeń
 - tablic bezpieczeństwa
 - daszków ochronnych
- f) stosowanie sprzętu ochronnego i środków ochrony indywidualnej dobranych do rodzaju przewidywanego zagrożenia podczas wykonywania robót,
- g) stosowanie sprawdzonych technologii wykonywania robót, w których pracownicy są przeszkoleni,
- h) wykonywanie prac na urządzeniach elektroenergetycznych wymaga uzyskania zgody od właściciela tych urządzeń. Prace te mogą się odbywać z zachowaniem zasad Instrukcji Organizacji Bezpiecznej Pracy przy Urządzeniach i Instalacjach Elektroenergetycznych właściciela obiektu.

2 Współrzędne trasy kabla

Koszalin; ul: Żytunia

Trasa kabla:

ul. Żytunia, obręb 049, działka nr 93/9;

	X	Y
1.	6004393.9600	5577228.7000
2.	6004392.9209	5577230.2140
3.	6004392.5869	5577230.6258

Opracował:

mgr inż. Dawid Kieres

Jedn. ewid.: 326101_1, Obręb: 0046, Nr jednostki rejestrowej: 140

rodzaj prawa: własność, udział: 1/1

SKARB PAŃSTWA

rodzaj prawa: trwały zarząd, udział: 1/1

ZARZĄD DRÓG I TRANSPORTU

Siedziba: 75-815 Koszalin, ul. Połczyńska 24

Arkusze mapy	Numer działki	Bliższe określenie położenia	Opisy użytków	Ozn. użyt. i kont. klas.	Powierzchnia		Nr KW lub oznaczenie innych dok.
					użytków w ha	działki w ha	
	120/1	GNIEŹNIĘSKA	drogi	dr	6,6677	6,6677	KO1K/00114890/1

Id. dz.: 326101_1.0046.120/1

Uwagi:

Powstała z operacji podziału działek: 120.

Jedn. ewid.: 326101_1, Obręb: 0049, Nr jednostki rejestrowej: 223

rodzaj prawa: własność, udział: 1/1

GMINA MIASTO KOSZALIN

Siedziba: 75-007 Koszalin, ul. Rynek Staromiejski 6-7

rodzaj prawa: trwały zarząd, udział: 1/1

ZARZĄD DRÓG I TRANSPORTU

Siedziba: 75-815 Koszalin, ul. Połczyńska 24

Arkusze mapy	Numer działki	Bliższe określenie położenia	Opisy użytków	Ozn. użyt. i kont. klas.	Powierzchnia		Nr KW lub oznaczenie innych dok.
					użytków w ha	działki w ha	
	93/9	ŻYTANIA	drogi	dr	0,0094	0,0094	KO1K/00027964/4

Id. dz.: 326101_1.0049.93/9

Uwagi:

zm. 36/98 - dz. 93/3 do czasu urzędowania na niej przewidzianej drogi winna pełnić służebność gruntową dojścia i dojazdu do dz. nr 93/4, 93/5, 93/6. Powstała z operacji podziału działek: 93/3.

Numer P/21/095809	Miejscowość Koszalin	Data 19-11-2021
-------------------	----------------------	-----------------

WARUNKI PRZYŁĄCZENIA
DO SIECI ELEKTROENERGETYCZNEJ ENERGA-OPERATOR SA
Oddział w Koszalinie

1. Przyłączany obiekt:
Nazwa: Automat wolnostojący - defibrylator AED
Adres (Nr działki): Koszalin, ul. Żytunia
gm. Koszalin, działka numer 0049-93/9
2. Grupa przyłączeniowa: V
3. Moc przyłączeniowa: 0.5 kW
4. Miejsce przyłączenia:
GPZ - Koszalin Południe [3020]
Linia 15 kV GPZ Południe - Dunowo Potrzeby Własne [371]
Stacja SN/nn Koszalin Żytunia [31525]
Obwód nn kier. Z5304414 [14]
Obiekt Złącze, szafka [nN] KRSN, Żytunia 16 B [Z5304417]
5. Miejsce dostarczania energii elektrycznej:
30062023307;
zaciski prądowe na wyjściu przewodów od zabezpieczeń głównych w złączu, w kierunku instalacji przyłączanej;
6. Rodzaj przyłącza: kablowe
7. Zakres prac niezbędnych do realizacji przyłączenia oraz wymagania w zakresie wyposażenia niezbędnego do współpracy z siecią:
 - 7.1. Zakres inwestycji realizowanych przez ENERGA-OPERATOR SA
 - 7.1.1. Urządzenia WN i SN:
-
 - 7.1.2. Stacja transformatorowa:
-
 - 7.1.3. Urządzenia nn:
Przystosowanie istniejącej sieci elektroenergetycznej
 - 7.1.4. Wyposażenie urządzeń, instalacji lub sieci, niezbędne do współpracy z siecią, do której instalacje lub sieci są przyłączane:
-
 - 7.1.5. Zabezpieczenie sieci przed zakłóceniami elektrycznymi powodowanymi przez urządzenia, instalacje lub sieci wnioskodawcy:
-
 - 7.1.6. Dostosowanie przyłączanych urządzeń, instalacji lub sieci do systemów sterowania dyspozytorskiego:
-
 - 7.1.7. Demontaże:
-
 - 7.2. Zakres inwestycji realizowanych przez Podmiot Przyłączany:
Za pisemną zgodą właściciela terenu przy złączu kablowym numer Z5304417 posadowionym na działce 93/9 należy zainstalować szafkę pomiarową wyposażoną w zabezpieczenie przedlicznikowe oraz miejsce na pomiar energii zamykaną wkładką typu Master Key. Szafkę pomiarową zasilić ze złącza kablem o przekroju według obliczeń. Z szafki do obiektu ułożyć linię zalicznikową kablem o przekroju według obliczeń. Po wykonaniu prac należy w Dziale Przyłączeń przedłożyć "Oświadczenie o gotowości instalacji przyłączanej". Całość prac Wnioskodawca wykona na własny koszt oraz we własnym zakresie.
8. Wymagany stopień skompensowania mocy bierniej: $tg \phi \leq 0.4$
9. Wymagania dotyczące układu pomiarowo-rozliczeniowego i systemu pomiarowo-rozliczeniowego:
 - 9.1. Miejsce zainstalowania:
szafka pomiarowa
 - 9.2. Rodzaj i prąd znamionowy oraz miejsce usytuowania zabezpieczenia przedlicznikowego:

M...

wyłącznik nadmiarowo - prądowy bez członu zwarciovego (ogranicznik mocy) o prądzie znamionowym 6 A, zainstalowane w szafce pomiarowej

- 9.3. Sposób pomiaru: bezpośredni
- 9.4. Rodzaj mierzonej energii: Energia elektryczna czynna pobrana, licznik 1 - fazowy
- 9.5. Przystosowanie układu pomiarowo-rozliczeniowego do systemów zdalnego odczytu danych pomiarowych
-
- 9.6. Wymagania dodatkowe:
- Dla pomiaru pośredniego lub półpośredniego, zastosować odpowiednie przekładniki i listwę kontrolno-pomiarową a w obwodach wtórnych pomiaru wykonać zabezpieczenie obwodów napięciowych liczników oraz optyczną sygnalizację zaniku napięcia.
 - Dla poszczególnych etapów budowy przewidzieć pomiar dostosowany do poboru mocy.
 - Urządzenia pomiarowe winny być osłonięte i przystosowane do oplombowania.
 - Wymagania techniczne dla układów transmisji danych pomiarowych określone są w Instrukcji Ruchu i Eksploatacji Sieci Dystrybucyjnej ENERGA-OPERATOR SA
 - inne:
-
10. Dane dotyczące sieci oraz parametry w zakresie elektroenergetycznej automatyki zabezpieczeniowej i systemowej
- 10.1. Dotyczy sieci o napięciu do 1 kV:
- | | | | |
|--|------|----|--|
| a) Układ sieci | TN-C | | |
| b) Napięcie znamionowe sieci | 0,4 | kV | |
| c) Maksymalny prąd zwarciovowy w sieci | 26 | kA | |
- Rzeczywistą wartość prądu zwarciovego oblicza projektant.
- d) System ochrony od porażeń Samoczynne wyłączenie zasilania
- 10.2. Dotyczy sieci o napięciu powyżej 1 kV:
- | | | | |
|--|---|-----|--|
| a) Sposób pracy punktu neutralnego sieci | - | | |
| b) Napięcie znamionowe sieci | - | kV | |
| c) Prąd zwarcia doziemnego | - | A | |
| d) Czas wyłączenia zwarcia doziemnego | - | s | |
| e) Moc zwarciovą na szynach 15 kV | - | MVA | |
| f) Czas wyłączenia zwarcia wielofazowego | - | s | |
- w stacji 110/15 kV GPZ Koszalin Południe
- Rzeczywistą wartość prądu zwarcia wielofazowego oblicza projektant na podstawie mocy zwarciovowej.
- g) System ochrony od porażeń uzziemienie ochronne
- 10.3. Inne:
-
11. Dane znamionowe urządzeń, instalacji i sieci oraz dopuszczalne graniczne parametry ich pracy
- | Rodzaj urządzenia/instalacji/sieci | Napięcie znam. [kV] | Moc znam. [kW] | Prąd rozruchu [A] |
|------------------------------------|---------------------|----------------|-------------------|
| | | | |
12. Inne ustalenia:
- 12.1. Dotyczy projektu budowlanego:
-
- 12.2. Dotyczy współpracy ruchowej:
-
- 12.3. Dotyczy umowy o przyłączenie:
-
- 12.4. Inne wymagania:
-
13. Użytkowane urządzenia elektryczne powinny spełniać wymagania określone w obowiązujących przepisach dotyczących kompatybilności elektromagnetycznej.
14. Przy realizacji niniejszych warunków przyłączenia należy uwzględnić wymagania określone w Instrukcji Ruchu i Eksploatacji Sieci Dystrybucyjnej obowiązującej na terenie działania ENERGA-OPERATOR SA.
15. Standardy jakościowe energii elektrycznej określa Rozporządzenie Ministra Gospodarki z dnia 4 maja 2007 roku (Dz.U. Nr 93 poz. 623 z 2007 r.).

ENERGA-OPERATOR SA nie zapewnia bezprzerwowej dostawy energii do sieci elektroenergetycznej dla ww. obiektu. Należy liczyć się z możliwością przerw w dostawie energii elektrycznej. Bezprzerwową dostawę energii elektrycznej można zapewnić jedynie poprzez zainstalowanie własnego źródła energii (np. agregatu prądotwórczego, urządzenia UPS, itp.) po uprzednim uzgodnieniu warunków jego instalacji z ENERGA-OPERATOR SA Oddział w Koszalinie

16. Zawarcie umowy o przyłączenie stanowi podstawę do rozpoczęcia realizacji prac projektowych i budowlano-montażowych, na zasadach określonych w tej umowie. Projekt umowy o przyłączenie stanowi załącznik do niniejszych warunków.
17. Warunki przyłączenia są ważne 2 lata od dnia ich doręczenia.
Po zawarciu umowy o przyłączenie warunki przyłączenia ważne są w okresie obowiązywania umowy o przyłączenie.
18. Działając na podstawie art. 7 ust. 14 ustawy z dnia 10 kwietnia 1997 roku – Prawo energetyczne (Dz. U. nr 54 poz. 348 z późn. zm.) w związku z art. 34 ust. 3 pkt 3 ustawy z dnia 7 lipca 1994 roku (Dz. U. nr 89 poz. 414 z późn. zm.) ENERGA-OPERATOR SA oświadcza, że zapewni dostawę energii dla obiektu przyłączanego:
 - po przyłączeniu obiektu do sieci elektroenergetycznej na podstawie niniejszych warunków przyłączenia oraz w oparciu o umowę o przyłączenie, jaka zostanie zawarta pomiędzy Podmiotem Przyłączanym a ENERGA – OPERATOR SA,
 - po zawarciu umowy o świadczenie usług dystrybucji lub umowy kompleksowej.Niniejsze oświadczenie jest oświadczeniem w rozumieniu art. 34 ust. 3, pkt. 3 ustawy - Prawo budowlane.

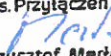
Inżynier
ds. Przyłączeń

Krzysztof Merito

Merito Krzysztof
OPRACOWAŁ

ZATWIERDZIŁ

- Otrzymują:
1. Wnioskodawca
 2. ENERGA-OPERATOR SA Oddział w Koszalinie Rejon Dystrybucji w Koszalinie
ul. Morska 10, 75-950 Koszalin

Koszalin, 03 listopada 2021 r.

ZArch.K.5183.804.2021.MJ

PPUH JOTDE Sp.C.
J. Dudziński, D. Kieres
Plac Kilińskiego 2
75-307 Koszalin

Dotyczy: budowy standu z defibrylatorem AED wraz z linią kablową energetyczną na działce nr 93/9 obręb 0049 w Koszalinie, w ramach realizacji projektu „40 Punktów Życia” - defibrylatorów AED w miejscach publicznych w Koszalinie w ramach zadania inwestycyjnego Koszaliński Budżet Obywatelski 2021r.

W nawiązaniu do pisma z dnia 18 października 2021r. (wpłynęło: 20.10.2021r.), w sprawie wydania zaleceń konserwatorskich dla projektowanej budowy standu z defibrylatorem AED wraz z linią kablową energetyczną na działce nr 93/9 obręb 0049 w Koszalinie, w ramach realizacji projektu „40 Punktów Życia” - defibrylatorów AED w miejscach publicznych w Koszalinie w ramach zadania inwestycyjnego Koszaliński Budżet Obywatelski 2021r., Zachodniopomorski Wojewódzki Konserwator Zabytków w Szczecinie, działając na podstawie art. 27 Ustawy o ochronie zabytków i opiece nad zabytkami z dnia 23 lipca 2003r. (t.j. Dz.U. z 2021r. poz. 710 ze zm.), uprzejmie informuje, iż:

- 1/ na obszarze planowanej inwestycji nie ma zarejestrowanych stanowisk archeologicznych ani stref ochrony konserwatorskiej;
- 2/ w związku z prawdopodobieństwem przypadkowego odkrycia podczas prowadzonych prac ziemnych, związanych z realizacją inwestycji, warstw kulturowych, obiektów ziemnych lub ruchomych zabytków archeologicznych, Inwestor / Wykonawca prac zobowiązany jest do zabezpieczenia znaleziska, wstrzymania prac mogących je uszkodzić i niezwłocznego powiadomienia Wojewódzkiego Urzędu Ochrony Zabytków w Szczecinie Delegatury w Koszalinie (zgodnie z art. 32 ust. 1 w/w Ustawy);
- 3/ nie wnosi zastrzeżeń pod względem archeologicznym do realizacji przedmiotowej inwestycji przy uwzględnieniu niniejszych zaleceń.

Z up. ZACHODNIOPOMORSKIEGO
WOJEWÓDZKIEGO KONSERWATORA ZABYTKÓW
Kierownik Delegatury w Koszalinie

mgr Dorota Flączkowska

Otrzymują:

1. PPUH JOTDE Sp.C. J. Dudziński, D. Kieres
Plac Kilińskiego 2
75-307 Koszalin
2. a/a

Sprawę prowadzi: st. insp. ds. zab. archeologicznych mgr Marlena Józefowska
Delegatura Wojewódzkiego Urzędu Ochrony Zabytków, ul. Zwycięstwa 125, 75-602 Koszalin
tel. 094 3408152 w. 21 fax 094 3411283
<http://www.wkz.szczecin.pl> e-mail: koszalin@wkz.szczecin.pl

DECYZJA

Na podstawie:

- Art. 39 ust. 1, 1a, 3, 3a, 4, 5 ustawy z dnia 21.03.1985 r. o drogach publicznych (t.j. Dz. U. z 2021 r., poz. 1376 ze zm.),
- Art. 104 ustawy z dnia 14.06.1960 r. kodeks postępowania administracyjnego (tj. Dz. U. 2021 r. poz. 735),
- Zarządzenia Nr 189/681/19 z dnia 24.12.2019 r. Prezydenta Miasta Koszalin w sprawie: upoważnienia Zastępcy Dyrektora Dróg i Transportu w Koszalinie do załatwiania spraw i wydawania decyzji administracyjnych określonych w ustawie o drogach publicznych,
- Uchwały Nr XXV/339/2016 Rady Miejskiej w Koszalinie z dnia 24.11.2016 r. w sprawie: uchwalenia Statutu Zarządu Dróg i Transportu w Koszalinie,

po rozpatrzeniu wniosku złożonego przez:

Pana Dawida Kieresa, upoważnionego przez Gminę Miasto Koszalin, Rynek Staromiejski 6-7, 75-007 Koszalin,

w sprawie wydania zgody na lokalizację:

defibrylatora AED wraz z elektroenergetycznym przyłączem kablowym w pasie drogowym ul. Żytniej (dr. gminna, dz. nr 93/9 obr. 49) w Koszalinie,

zezwalam na lokalizację

defibrylatora AED wraz z elektroenergetycznym przyłączem kablowym w pasie drogowym ul. Żytniej (dr. gminna, dz. nr 93/9 obr. 49) w Koszalinie wg szczegółowej lokalizacji określonej na planie sytuacyjnym stanowiącym integralną część niniejszej decyzji, po przyjęciu niżej wymienionych warunków:

1. Powyższe zezwolenie ZDiT warunkuje koniecznością uzyskania zgody oraz informacji od firmy INFRABUD, która jest wykonawcą nowych nawierzchni w pasie drogowym ul. Żytniej w jakim zakresie oraz na jakich warunkach Inwestor może prowadzić prace związane z budową w/w inwestycji w obrębie nawierzchni objętych gwarancją w pasie drogowym ul. Żytniej w Koszalinie. Deklarację przyjęcia tych warunków Inwestor winien przedłożyć w tutejszym ZDiT do wniosku na etapie występowania o zajęcie pasa drogowego. W przypadku nie uzyskania takiej zgody, realizacja przedmiotowego zadania będzie możliwa dopiero po upływie terminu gwarancji.
2. Defibrylator AED wraz z elektroenergetycznym przyłączem kablowym zaprojektowano na terenie bez nasadzeń trwałych, w związku z tym nie istnieje potrzeba opiniowania jego lokalizacji pod kątem zgodności z warunkami określonymi w ustawie o ochronie przyrody (tj. Dz. U. z 2021 r. poz. 1098). Uszkodzony zieleniec odtworzyć do stanu nie gorszego jak pierwotny zgodnie z wymaganiami dotyczącymi odtworzenia trawników (w załączeniu).
3. Defibrylator AED wraz z elektroenergetycznym przyłączem kablowym należy wykonać zgodnie z warunkami technicznymi ZDiT, zawartymi w piśmie TIT.4351.37.2017.EG z dnia 17.11.2021 r.
4. Stosownie do obowiązujących przepisów, po umieszczeniu w pasie drogowym w/w urządzenia zezwolenie zarządcy drogi na lokalizację jest ważne w terminie obowiązywania zezwoleń na zajęcie pasa drogowego w celu umieszczenia w nim urządzenia.
5. Na czas prowadzenia robót w pasie drogowym należy opracować projekt organizacji ruchu/zabezpieczenia robót i uzgodnić go z organem zarządzającym ruchem w Koszalinie.
6. Należy zachować zgodność z obowiązującymi przepisami, w tym ustawy o drogach publicznych (tj. Dz. U. z 2021 r., poz. 1376 ze zm.) oraz rozporządzenia Ministra Transportu i Gospodarki Morskiej w sprawie warunków technicznych jakim powinny odpowiadać drogi publiczne i ich usytuowanie (Dz. U. z 2016 r., poz. 124 ze zm.).
7. W przypadku kolizji w/w inwestycji z elementami sieci uzbrojenia podziemnego, Inwestor zobowiązany jest do uzgodnienia powyższego z właściwymi gestorami sieci, dokonując na własny koszt ich przełożenia lub zabezpieczenia.
8. Koszty budowy lub modernizacji urządzeń i nawierzchni w pasie drogowym oraz likwidacji kolizji urządzeń ze stanem istniejącym związanych z realizacją i wykonaniem przedmiotowego zadania, ponosi Inwestor.
9. Przed rozpoczęciem robót w pasie drogowym Inwestor winien wystąpić do ZDiT z wnioskiem o wydanie zezwolenia na zajęcie pasa drogowego.
10. Wnioskowane elektroenergetyczne przyłącze kablowe do zasilania defibrylatora AED w pasie drogowym wykonać w taki sposób, aby nie ograniczało możliwości przebudowy albo remontu drogi tj. na głębokości min. 1,0 m od istniejących nawierzchni.
11. Umieszczenie defibrylatora AED wraz z elektroenergetycznym przyłączem kablowym w pasie drogowym ul. Żytniej nie może negatywnie wpływać na użytkowanie oraz utrzymanie tego pasa.
12. Informujemy jednocześnie, że tymczasowe zagospodarowanie terenu nie jest gwarancją zachowania przyjętej przez projektanta lokalizacji defibrylatora AED wraz z elektroenergetycznym przyłączem kablowym w układzie docelowym w związku z budową drogi - zarówno pod kątem trasy jak i rozwiązań wysokościowych może wystąpić kolizja.
13. W przypadku przebudowy w/w ulicy w tym zmiany linii rozgraniczających, koszty związane z usunięciem ewentualnej kolizji i przełożeniem defibrylatora AED wraz z elektroenergetycznym przyłączem kablowym poniesie właściciel wnioskowanych obiektów/urządzeń - art. 39 ust. 5 ustawy o drogach publicznych (tj. Dz. U. z 2021 r., poz. 1376 ze zm.).

14. Miejsca wykopów w pasie drogowym przywrócić do stanu pierwotnego z zasypaniem ich gruntem niewysadzinowym np. piasek, pospółka lub mieszanką kruszywa niezwiązanego i zagęścić do uzyskania wskaźnika zagęszczenia $I_s = 1,0$.
15. Utrzymanie obiektów i urządzeń należeć będzie do ich posiadacza.
16. Dla prowadzenia prac wykopowych wyłącznie w zieleńcu oraz zgodnie z warunkami niniejszej decyzji, nie będzie podlegał uzgodnieniu w ZDiT projekt odtworzenia istniejących konstrukcji nawierzchni. W przypadku jednak uszkodzenia istniejących nawierzchni (np. chodnika, itp.) w pasie drogowym należy opracować i uzgodnić w ZDiT projekt odtworzenia tych nawierzchni. Projekt odtworzenia konstrukcji nawierzchni w pasie drogi publicznej powinna wykonać osoba posiadająca uprawnienia budowlane do projektowania w specjalności inżynierskiej drogowej.
17. Zarządca drogi zastrzega sobie prawo do:
 - a. orzeczenia na zasadzie art. 36 ustawy o drogach publicznych w drodze decyzji administracyjnej o przywróceniu pasa drogowego do stanu poprzedniego, w przypadku gdy zajęcie pasa drogowego będzie niezgodne z warunkami niniejszej decyzji,
 - b. wymierzenia kary na zasadzie art. 40 ust. 12 ustawy o drogach publicznych w przypadku zajęcia pasa drogowego bez zezwolenia zarządcy drogi, z przekroczeniem terminu zajęcia określonego w zezwoleniu lub o powierzchni większej niż określona w zezwoleniu zarządcy.
18. Wnioskodawca ponosi pełną odpowiedzialność za ewentualne szkody wynikłe z umieszczenia przedmiotowego obiektu w pasie drogowym.
19. Zgodnie z ust. 44 kol. 4 pkt. 9 część III wykazy przedmiotów opłaty skarbowej, stawki tej opłaty oraz zwolnień, stanowiącego załącznik do ustawy o opłacie skarbowej (tj. Dz. U. z 2020 r. poz. 1546 ze zm.), niniejsze zezwolenie nie podlega opłacie skarbowej.

Zezwolenie zarządcy drogi wyrażone w niniejszej decyzji **wygasa po upływie 3 lat** od daty jego wydania.

Powyższa zgoda może służyć do wykazania się przed organami budowlanymi prawem do dysponowania terenem na etapie zgłoszenia lub pozwolenia na budowę.

Uzasadnienie:

Zgodnie z art. 39 ust. 3 ustawy o drogach publicznych, w szczególnie uzasadnionych przypadkach lokalizowanie w pasie drogowym obiektów budowlanych lub urządzeń niezwiązanych z potrzebami zarządzania drogami lub potrzebami ruchu drogowego oraz reklam, może nastąpić wyłącznie za zezwoleniem właściwego zarządcy drogi, wydawanym w drodze decyzji administracyjnej.

Lokalizowanie urządzeń lub obiektów w pasie drogowym drogi publicznej nie powinno negatywnie wpływać na funkcjonowanie układu drogowego przy jednoczesnym zachowaniu przez stronę w/w warunków. Zgodnie z art. 20 ustawy o drogach publicznych, do zarządcy drogi należy w szczególności przeciwdziałanie niszczeniu dróg przez ich użytkowników oraz utrzymanie zieleni przydrożnej.

Kierując się tymi zasadami wszelkie działania przy wyrażaniu zgody na lokalizację obiektów lub urządzeń sprowadzamy do chronienia drogi publicznej i zieleni przed jej niszczeniem lub uszkodzeniem oraz innymi działaniami obniżającymi ich użyteczność lub ograniczającymi stale bądź częściowo ich funkcjonalność, co ma miejsce w tym przypadku. Biorąc powyższe uwarunkowania pod uwagę przy określeniu warunków umieszczenia obiektów / urządzeń, preferujemy metody wykopowe z kompleksowym odtworzeniem istniejących nawierzchni w celu doprowadzenia pasa drogi publicznej do stanu nie gorszego niż pierwotny.

ZDiT w Koszalinie przychylając się do wniosku strony, stojąc na stanowisku słusznego jej interesu postanowił jak wyżej, ponieważ za zgodność z obowiązującymi przepisami odpowiada projektant składając stosowne oświadczenie w oparciu o art. 34 ust. 3d pkt 3. ustawy prawo budowlane (tj. Dz. U. z 2020 r. poz. 1333 ze zm.) oraz organ wydający pozwolenie na budowę, wykonanie robót budowlanych lub przyjmujący zgłoszenie.

Z up. Prezydenta Miasta
mgr inż. Marcin Szabowski
ZASTĘPCA DYREKTORA
Zarządu Dróg i Transportu w Koszalinie

Pouczenie:

Przed rozpoczęciem robót budowlanych Inwestor zobowiązany jest do:

- 1) uzyskania pozwolenia na budowę lub zgłoszenia budowy albo wykonywania robót budowlanych;
- 2) uzgodnienia z zarządcą drogi, przed uzyskaniem pozwolenia na budowę, projektu budowlanego obiektu lub urządzenia - o ile projekt budowlany jest wymagany,
- 3) uzyskania zezwolenia zarządcy drogi na zajęcie pasa drogowego na prowadzenie robót na jego terenie lub umieszczenie w nim obiektu lub urządzenia.

Od niniejszej decyzji służy stronom odwołanie do Samorządowego Kolegium Odwoławczego w Koszalinie za moim pośrednictwem, w terminie 14 dni od daty otrzymania. W trakcie biegu terminu do wniesienia odwołania strona może zrzec się prawa do wniesienia odwołania wobec organu administracji publicznej, który wydał decyzję. Z dniem doręczenia organowi oświadczenia o zrzeczeniu się prawa do wniesienia odwołania przez ostatnią ze stron postępowania, decyzja staje się ostateczna i prawomocna.

Otrzymują:

1. Dawid Kieres JOTDE S.C., Plac Kilińskiego 2, 75-307 Koszalin + załączniki
2. TUR a/a

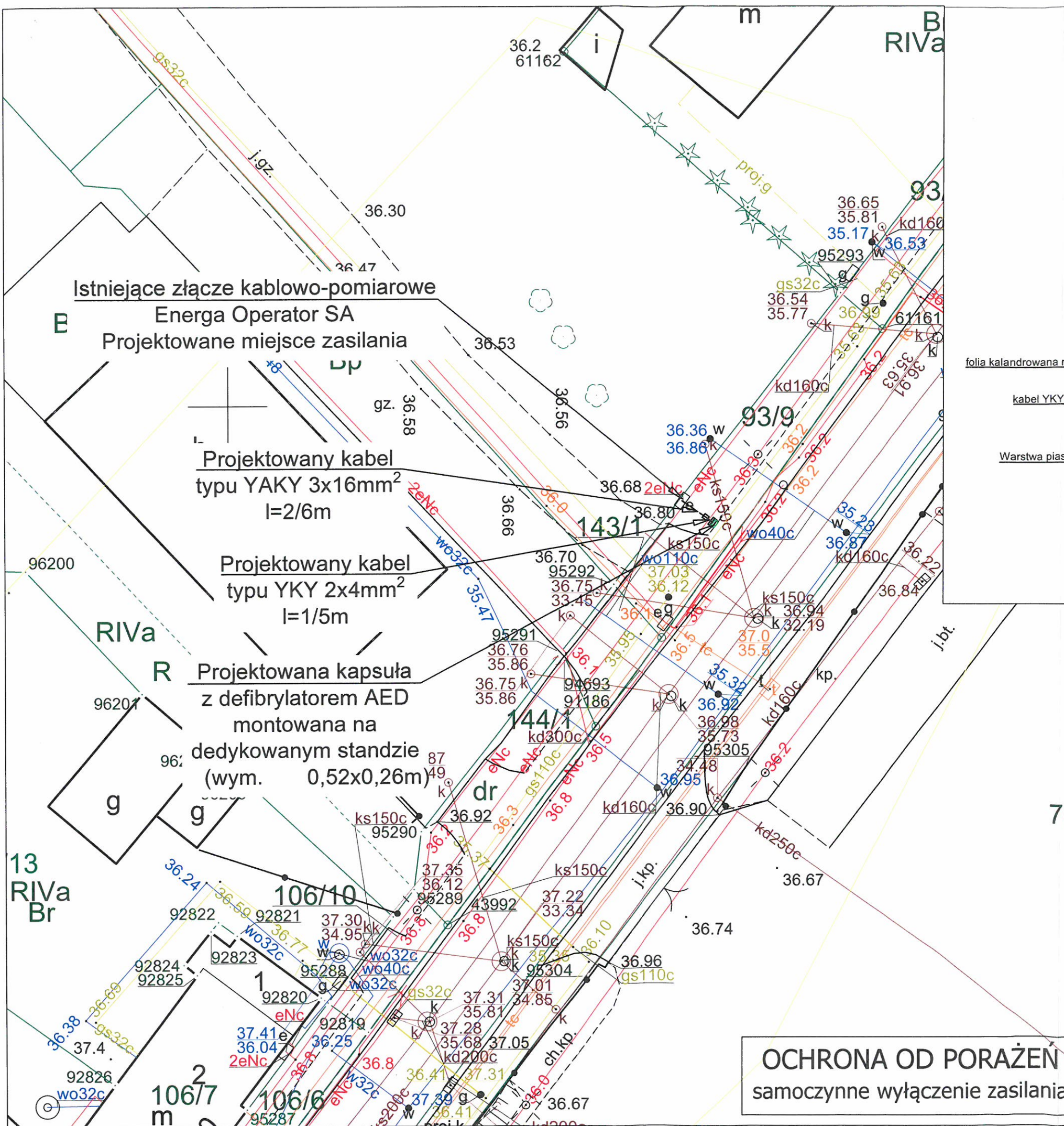

OCHRONA OD PORAŻEN
samoczynne wyłączenie zasilania

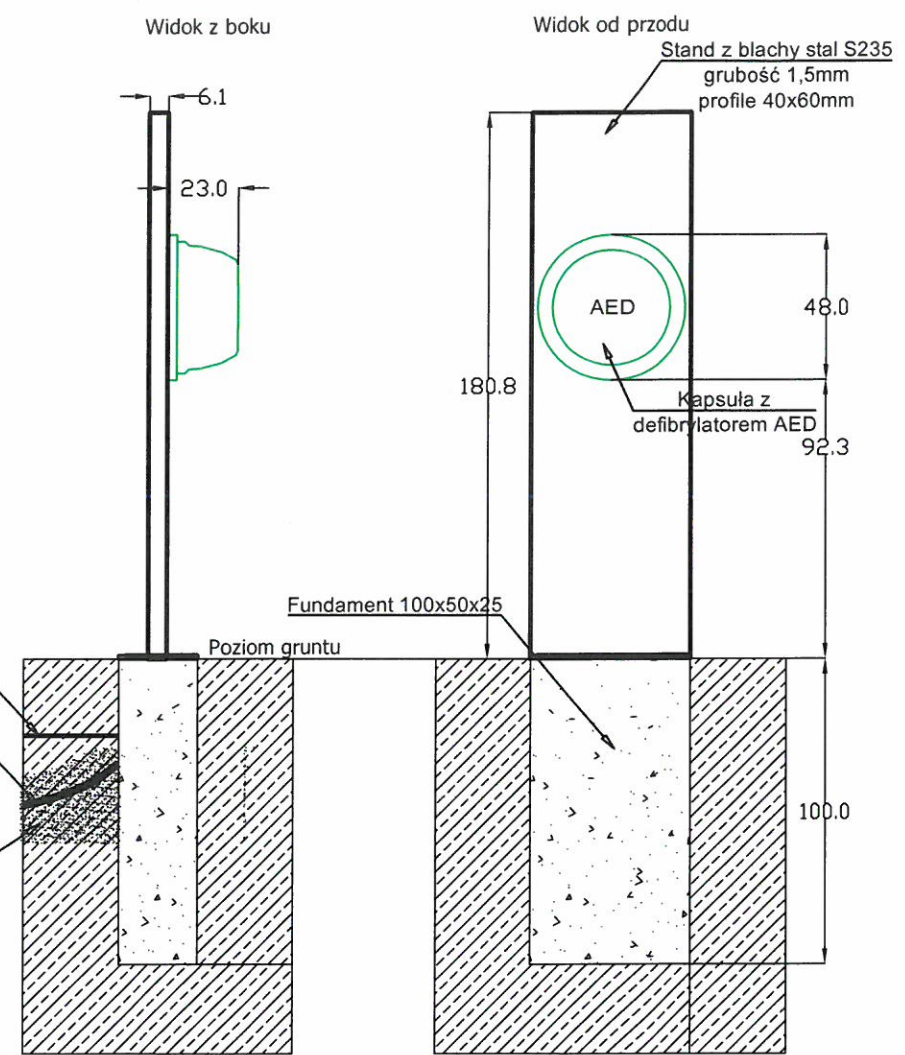

Z upr. Prezydenta Miasta
mgr inż. Marcin Żelazowski
ZASTĘPCA DYREKTORA
Zarządu Dróg i Transportu w Koszalinie

Załącznik nr do pisma
Zarządu Dróg i Transportu w Koszalinie
z dnia 29.11.2021. nr TUR.4421.284.221.W1

JEDNOSTKA PROJEKTUJĄCA JOTDE PPUH JOTDE S.C. J. Dudziński D. Kieres 75-307 Koszalin, Plac Kilińskiego 2 biuro@jotde.com.pl NIP 669-20-46-776 tel.: 698 088 514, 502 244 121		INWESTOR Gmina Miasto Koszalin ul. Rynek Staromiejski 6-7 ; 75-007 Koszalin	
OPRACOWAŁ mgr inż. Dawid Kieres		PODPIS	
PROJEKTANT mgr inż. Jan Dudziński upr. nr A/NB/8300/48/78, ZAP/IE/2515/01 spec.: instalacyjno-inżynierska w z. inst. elektrycznych		PODPIS	
skala 1:250	Zadanie: 40 Punktów Życia - defibrylatorów AED w miejscach publicznych w Koszalinie w ramach zadania inwestycyjnego Koszaliński Budżet Obywatelski 2021r		Data: 27.09.2021
Stadium Koncepcja	Lokalizacja: dz. nr 93/9; obręb 0049 m. Koszalin		Nr zadania #PZ26
Treść rysunku Projekt zagospodarowania terenu			Nr rysunku E-1

Wymagania dotyczące odtworzenia trawników:

- teren pod trawniki musi być oczyszczony z gruzu i zanieczyszczeń,
- przy wymianie gruntu rodzimego na ziemię urodzajną teren powinien być obniżony w stosunku do gazonów lub krawężników o ok. 15 cm - to jest miejsce na ziemię urodzajną (ok. 10 cm) i kompost (ok. 2 do 3 cm),
- przy zakładaniu trawników na gruncie rodzimym krawężnik powinien znajdować się 2 do 3 cm nad terenem,
- teren powinien być wyrównany i splantowany,
- ziemia urodzajna powinna być rozścielona równą warstwą i wymieszana z kompostem, nawozami mineralnymi oraz starannie wyrównana,
- przed siewem nasion trawy ziemię należy wałować wałem gładkim, a potem wałem - kolczatką lub zagrabić,
- siew powinien być wykonany w dni bezwietrzne,
- okres siania - najlepszy okres wiosenny, najpóźniej do połowy września,
- na terenie płaskim nasiona traw wysiewane są w ilości od 1 do 4 kg na 100 m², chyba że SST przewiduje inaczej,
- na skarpach nasiona traw wysiewane są w ilości 4 kg na 100 m², chyba że SST przewiduje inaczej,
- przykrycie nasion - przez przemieszanie z ziemią grabiami lub wałem kolczatką,
- po wysiewie nasion ziemia powinna być wałowana lekkim wałem w celu ostatecznego wyrównania i stworzenia dobrych warunków dla podsiąkania wody. Jeżeli przykrycie nasion nastąpiło przez wałowanie kolczatką, można już nie stosować wału gładkiego,
- mieszanka nasion trawnikowych może być gotowa lub wykonana wg składu podanego w SST,

pielęgnacja trawników:

- pierwsze koszenie powinno być przeprowadzone gdy trawa osiągnie wysokość około 10 cm,
- następne koszenia powinny odbywać się w takich odstępach czasu, aby wysokość trawy przed kolejnym koszeniem nie przekraczała wysokości 10 do 12 cm,
- ostatnie, przedzimowe koszenie trawników powinno być wykonane z 1-miesięcznym wyprzedzeniem spodziewanego nastania mrozów (dla warunków klimatycznych Polski można przyjąć pierwszą połowę października),
- koszenia trawników w całym okresie pielęgnacji powinny się odbywać często i w regularnych odstępach czasu, przy czym częstość koszenia i wysokość cięcia, należy uzależnić od gatunku trawy,
- chwasty trwale w pierwszym okresie należy usuwać ręcznie, środki chwastobójcze o selektywnym działaniu należy stosować z dużą ostrożnością i dopiero po okresie 6 miesięcy od założenia trawnika,
- trawniki wymagają nawożenia mineralnego około 3 kg NPK na 1 ar w ciągu roku, mieszanki nawozów należy przygotować tak, aby trawom zapewnić składniki wymagane w poszczególnych porach roku:
 - wiosną, trawnik wymaga mieszanki z przewagą azotu,
 - od połowy lata należy ograniczyć azot, zwiększając dawki potasu i fosforu,
 - ostatnie nawożenie nie powinno zawierać azotu, lecz tylko fosfor i potas,

**Gmina Miasto Koszalin
Rynek Staromiejski 6-7
75-007 Koszalin**

Pełnomocnik:

**Dawid Kieres
JOTDE S.C.
Plac Kilińskiego 2
75-307 Koszalin**

dotyczy: pisma złożonego w dniu 20.10.2021 r. (data wpływu) przez pana Dawida Kieresa w sprawie wydania opinii w zakresie zieleni i infrastruktury technicznej dla lokalizacji projektowanego defibrylatora AED wraz z elektroenergetycznym przyłączem kablowym na działce nr 93/9 obr. 49 przy ul. Żytniej w Koszalinie.

Zarząd Dróg i Transportu po analizie wniosku informuje na wstępie, iż stanowisko pod kątem drogowym w przedmiotowej sprawie zostało zajęte w decyzji nr TUR.4421.284.2021.WH z dnia 29.11.2021 r. zezwalającej Inwestorowi Gminie Miasto Koszalin reprezentowanej przez Pełnomocnika Pana Dawida Kieresa na lokalizację defibrylatora AED wraz z elektroenergetycznym przyłączem kablowym w pasie drogowym ul. Żytniej (dr. gminna, działka nr 93/9 obr. 49) w Koszalinie.

Zarząd Dróg i Transportu w Koszalinie opiniuje jedynie pozytywnie lokalizację projektowanego defibrylatora AED wraz z elektroenergetycznym przyłączem kablowym - pod kątem zieleni w zakresie działki nr 93/9 obr. 49. Powyższe zostało zaprojektowane na terenie zieleńca, które po zakończeniu robót ziemnych należy odtworzyć poprzez uzupełnienie humusu, obsianie mieszanką traw w okresie wegetacji tj. od początku kwietnia do końca października oraz objęcie właściwą pielęgnacją do czasu wzrostu trawy.

Defibrylator AED wraz z elektroenergetycznym przyłączem kablowym należy wykonać zgodnie z warunkami technicznymi ZDiT, zawartymi w piśmie TIT.4351.37.2017.EG z dnia 17.11.2021 r.



Zastępca Dyrektora
Zarządu Dróg i Transportu w Koszalinie
mgr inż. Marcin Żelabowski

Załącznik:

- 1) Projekt zagospodarowania terenu, szt. 1

Otrzymują:

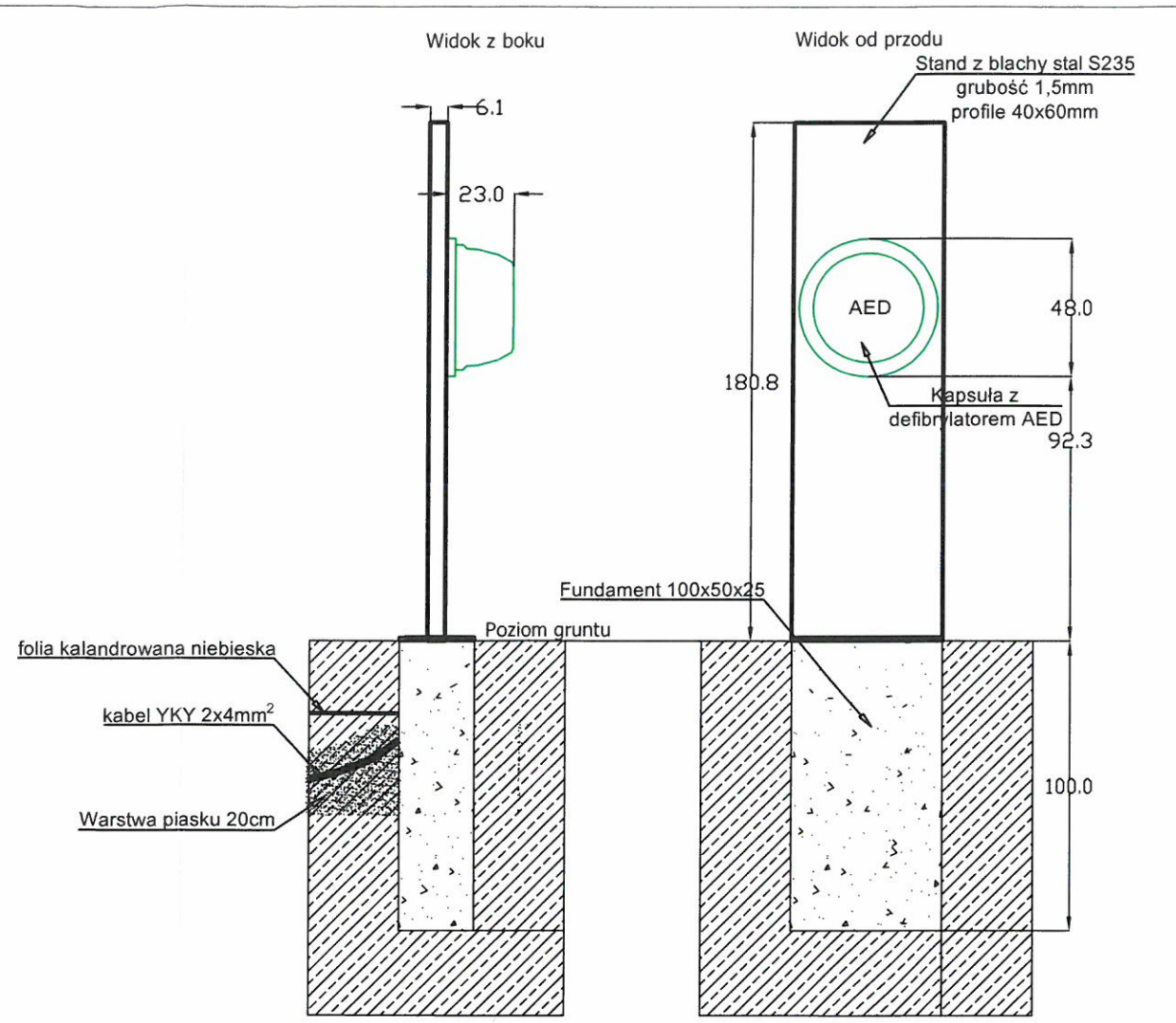
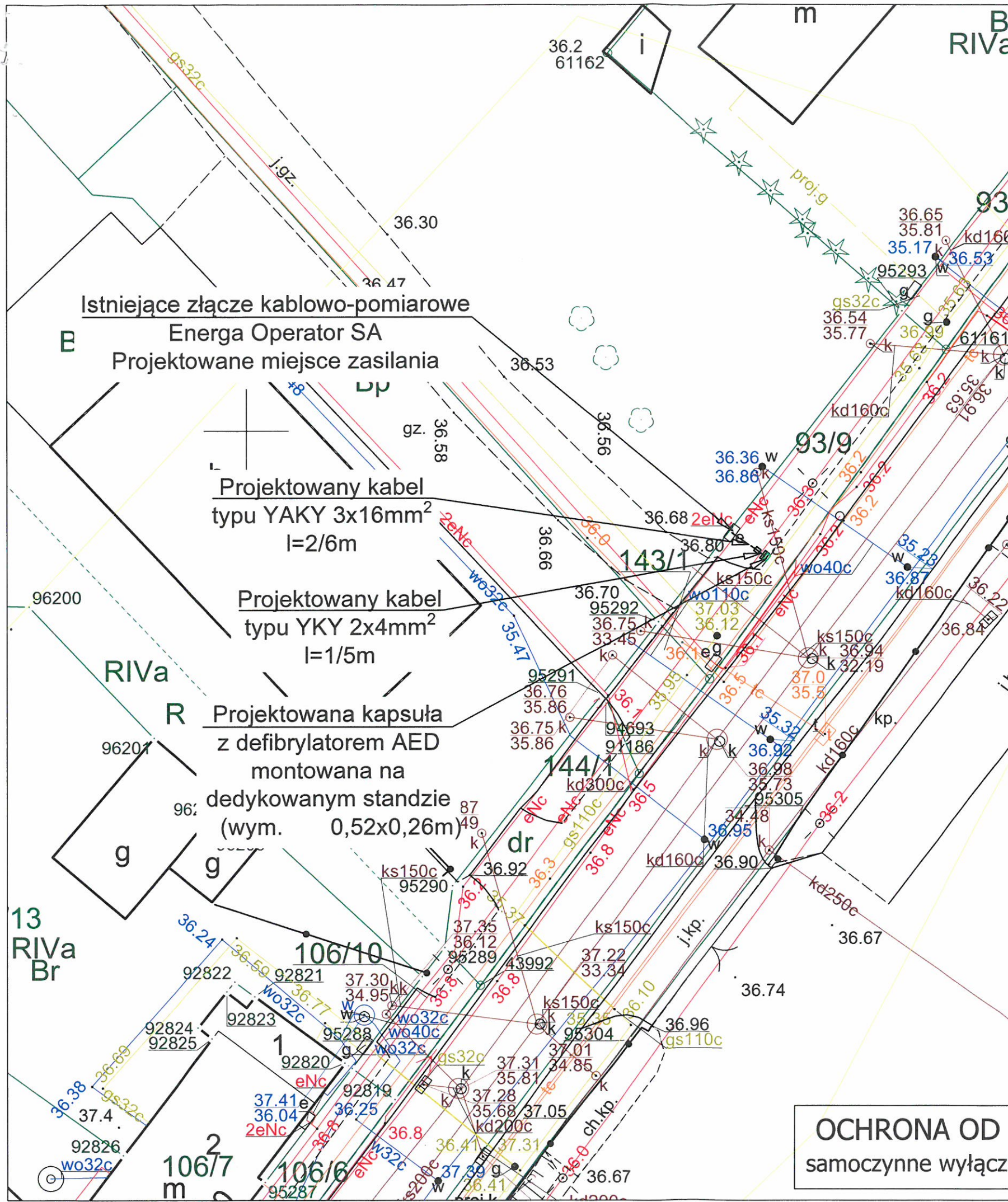
- 1) Adresat + załącznik
- 2) TZ w/m
- 3) TUR a/a



Załącznik nr 1 do pisma
 Zarządu Dróg i Transportu w Koszalinie
 z dnia 23.11.2021 r. nr
 TWR. 4422. 334. 2021 / R

OCHRONA OD PORAŻEN
 samoczynne wyłączenie zasilania

JEDNOSTKA PROJEKTUJĄCA JOTDE PPUH JOTDE S.C. J. Dudziński D. Kieres 75-307 Koszalin, Plac Kilińskiego 2 biuro@jotde.com.pl NIP 669-20-46-776 tel: 698 088 514, 502 244 121		INWESTOR Gmina Miasto Koszalin ul. Rynek Staromiejski 6-7 ; 75-007 Koszalin	
OPRACOWAŁ	mgr inż. Dawid Kieres	PODPIS	
PROJEKTANT	mgr inż. Jan Dudziński upr. nr A/NB/8300/48/78, ZAP/IE/2515/01 spec.: instalacyjno-inżynierska w z. inst. elektrycznych	PODPIS	
skala	1:250	Zadanie:	40 Punktów Życia" - defibrylatorów AED w miejscach publicznych w Koszalinie w ramach zadania inwestycyjnego Koszaliński Budżet Obywatelski 2021r
Stadium	Koncepcja	Lokalizacja:	dz. nr 93/9; obręb 0049 m. Koszalin
Treść rysunku		Projekt zagospodarowania terenu	
Data:		27.09.2021	
Nr zadania		#PZ26	
Nr rysunku		E-1	

Koszalin, dnia 17.11.2021 r.

TIT.4351.37.2017.EG

Gmina Miasto Koszalin
ul. Rynek Staromiejski 6-7
75- 007 Koszalin

Pełnomocnik:
Dawid Kieres
JOTDE S.C.
Plac Kilińskiego 2
75 – 307 Koszalin

Dotyczy: wydania opinii na zadanie pn. „Montaż standu z kapsułą wyposażoną w defibrylator AED z przyłączem elektrycznym na działce ewid. 93/9 obręb 0049 Koszalin”.

Zarząd Dróg i Transportu w Koszalinie, w związku z otrzymaniem w dniu 20.10.2021 r. (data wpływu) wniosku o wydanie opinii w zakresie projektu zagospodarowania terenu dz. 93/9 obr. 49 pod względem infrastruktury technicznej zadane pn. „Montaż standu z kapsułą wyposażoną w defibrylator AED z przyłączem elektrycznym na działce ewid. 93/9 obręb 0049 Koszalin” – opiniuje pozytywnie pod względem trasy linii kablowej i montażu standu z kapsułą wyposażoną w defibrylator AED. Ponadto ZDiT w Koszalinie, informuje, iż wszystkie prace Inwestor wykona we własnym zakresie.

W przypadku uszkodzenia linii kablowej zasilającej oświetlenie Inwestor zobowiązany jest do zawiadomienia właściciela sieci, infrastruktury technicznej o powstałym uszkodzeniu oraz przeprowadzeniu naprawy/ wymiany na własny koszt.

Naprawa uszkodzonej infrastruktury, może nastąpić po powiadomieniu ZDiT w Koszalinie i dopuszczeniu do naprawy. O zaistniałych uszkodzeniach oraz wykonaniu prac na w/w odcinkach należy kontaktować się z pracownikiem Działu Infrastruktury Technicznej P. Elżbietą Gałką nr tel. 505 569 770.

W przypadku powstania nieprawidłowości po wykonaniu Inwestycji, pn. „Montaż standu z kapsułą wyposażoną w defibrylator AED z przyłączem elektrycznym na działce ewid. 93/9 obręb 0049 Koszalin” ZDiT w Koszalinie, informuje, iż Wykonawca z ramienia Inwestora ma obowiązek usunięcia usterki w przypadku stwierdzenia przez ZDiT w Koszalinie, nieprawidłowości również po wykonaniu w/w Inwestycji. ZDiT w Koszalinie zlokalizuje uszkodzenie na koszt Inwestora, który niezwłocznie po zlokalizowaniu usterki dokona naprawy.

Ponadto ZDiT w Koszalinie, informuje, iż linia kablowa zasilająca oświetlenie przy ul. Żytniej podlega gwarancji do 16.05.2025 r. Wykonawca Przedsiębiorstwo Robót Inżynieryjnych i Budowlanych „INFRABUD” Zwycięstwa 16, 75-033 Koszalin. O rozpoczęciu i zakończeniu prac Inwestor powiadomi gwaranta.

Inwestor powiadomi ZDiT w Koszalinie o przekazaniu placu budowy na 7 dni przed rozpoczęciem prac.

Uwaga:

Stand z kapsułą wyposażoną w defibrylator AED na działce ewid. 93/9 obręb 0049 należy zamontować w odległości 0,5 m od istniejącej linii kablowej zasilającej oświetlenie. Prace ziemne należy wykonać ręcznie.

DYREKTOR
Zarządu Dróg i Transportu w Koszalinie
mgr Anna Grabuszyńska-Hewelt

Otrzymują:

1. Adresat
2. a/a 16096

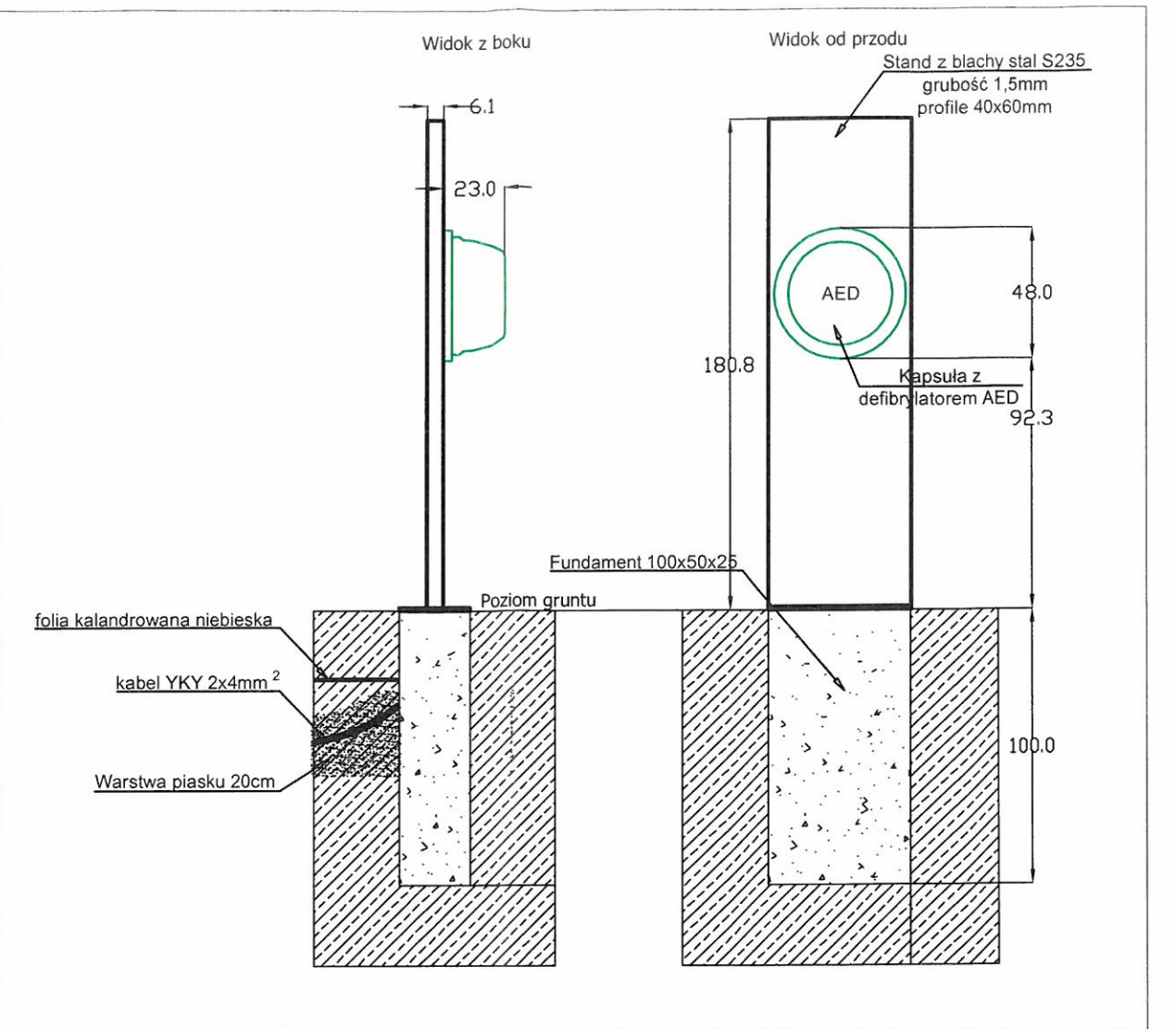
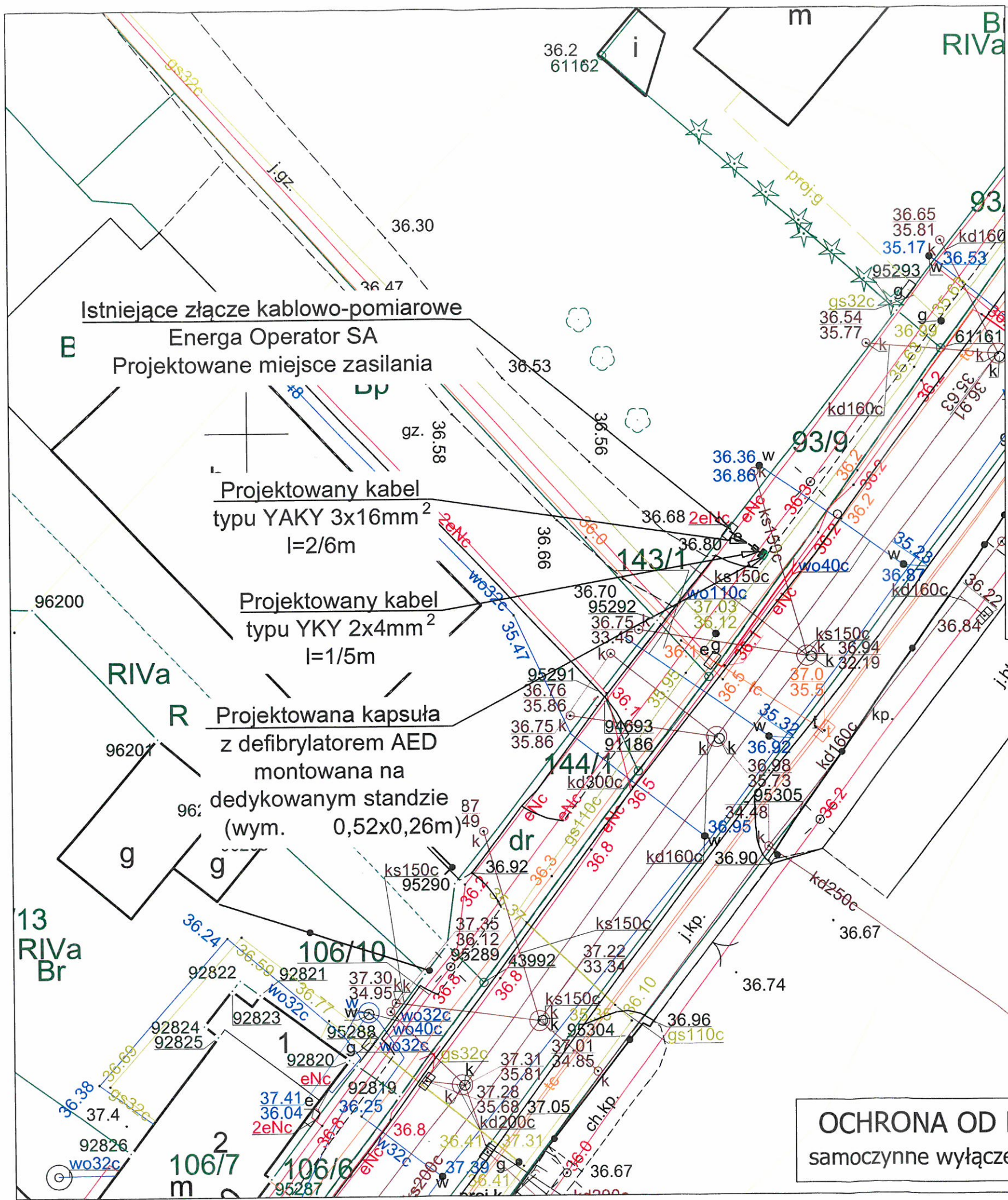

*Zaopiniowano zgodnie z pismem
TIT. 4351.37.2017.EG z dnia
17.11.2017r.
mgr inż. E. Gałka*

**OCHRONA OD PORAŻEŃ
samoczynne wyłączenie zasilania**

JEDNOSTKA PROJEKTUJĄCA JOTDE PPUH JOTDE S.C. J. Dudziński D. Kieres 75-307 Koszalin, Plac Kilińskiego 2 biuro@jotde.com.pl NIP 669-20-46-776 tel: 698 088 514, 502 244 121		INWESTOR Gmina Miasto Koszalin ul. Rynek Staromiejski 6-7 ; 75-007 Koszalin	
OPRACOWAŁ mgr inż. Dawid Kieres		PODPIS	
PROJEKTANT mgr inż. Jan Dudziński upr. nr A/NB/8300/48/78, ZAP/IE/2515/01 spec.: instalacyjno-inżynierska w z. inst. elektrycznych		PODPIS	
skala 1:250	Stadium Koncepcja	Zadanie: 40 Punktów Życia - defibrylatorów AED w miejscach publicznych w Koszalinie w ramach zadania inwestycyjnego Koszaliński Budżet Obywatelski 2021r	Data: 27.09.2021
Lokalizacja: dz. nr 93/9; obręb 0049 m. Koszalin		Nr zadania #PZ26	
Treść rysunku Projekt zagospodarowania terenu		Nr rysunku E-1	